

Artenförderungsprogramm Wachtelkönig: Kurzjahresbericht 2018



Zürich, 10.10.2018

Einführung

Der Hauptteil der Arbeit für das Artenförderungsprogramm Wachtelkönig von BirdLife Schweiz lief wiederum in den Kantonen Graubünden und Neuenburg. Die Arbeit von BirdLife Schweiz beinhaltet die nächtliche Suche nach Wachtelkönigen, die Kontrolle der gefundenen Tiere und die Kontaktaufnahme mit den Landwirten zur Vereinbarung eines späteren Mahdtermins. Unterstützung erhielten wir in manchen Kantonen durch die kantonalen Ämter für Naturschutz und Landwirtschaft, die Wildhut, sowie in verschiedenen Regionen der ganzen Schweiz durch zahlreiche freiwillige Helferinnen und Helfer, die durch die Kontrollgänge und zum Teil auch Kontaktaufnahme mit den Landwirten die Arbeit von BirdLife Schweiz bestmöglich unterstützten. Ein weiterer wichtiger Beitrag kommt jeweils von OrnithologInnen und anderen interessierten Personen, die im Feld sind und "Zufallsbeobachtungen" von Wachtelkönigen melden. Diese stammen oft aus Gebieten, die wir aus Zeitgründen nicht systematisch kontrollieren können. Die Entschädigungen der Landwirte, die einen Vertrag zugunsten des Wachtelkönigs unterschreiben, werden von den Kantonen (in der Regel Ämter für Naturschutz) getragen. Manche Kantone kümmern sich auch selber um die Verträge mit den Landwirten.

Beobachtungen und Auswertung

Im Jahr 2018 konnte BirdLife Schweiz während der Brutzeit 29 Wachtelkönige in der Schweiz registrieren, wobei es sich bei 15 Individuen um Durchzügler handelte. Hinzu kamen noch 7 Meldungen aus den Monaten August und September, die wir als "Durchzügler Herbst" einstufen und nicht in den Zahlen der Brutzeit aufführen. Für 8 Wachtelkönige konnte ein Vertrag und ein damit verbundener Mahdaufschub erreicht werden. Bei einem weiteren Wachtelkönig legte der Landwirt den Anteil der Fläche, den er sowieso erst spät bewirtschaften darf, auf den Rufplatz des Wachtelkönigs und schützte ihn so. Für die restlichen 5 stationären Tiere konnte leider nichts unternommen werden, da ihr Rufplatz zu wenig stabil war und die zu schützende Fläche nicht eingegrenzt werden konnte.



Abb. 1: Anzahl rufender Wachtelkönige sowie mögliche, wahrscheinliche und sichere Bruten während der Brutzeit 1996-2018. Für 1996-1998 fehlen die Angaben zu den Brutmöglichkeiten.

Die 29 gefundenen Vögel in der Wachtelkönig-Saison 2018 liegen etwas unter dem Durchschnitt der letzten 22 Jahre, der bei 32.5 liegt (Abb. 1).

In diesem Jahr wurden in folgenden Ortschaften **Verträge** abgeschlossen: Belp (BE), Eggiwil (BE), Ftan (GR, 2x), Obersaxen (GR), Tarasp (GR, 2x), Vnà (GR). In Eriz (BE) schützte der Landwirt den Wachtelkönig ohne Spezial-Vertrag (siehe oben).

Drei **Brutnachweise** konnten bei der durch BirdLife Schweiz oder Wildhütern begleiteten Mahd der Vertragswiesen in Ftan (GR), Obersaxen (GR) und Tarasp (GR) erbracht werden. Weitere Bruten auf den Vertragsflächen sind wahrscheinlich, bei dieser diskreten Art aber

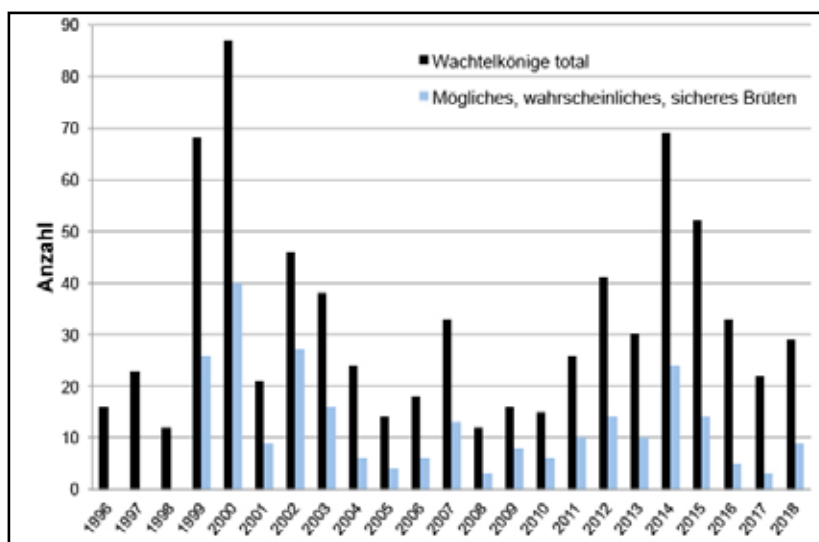

Abb. 2: Ankunftszeiten 2018 (Anzahl Wachtelkönige, die in jeder Dekade neu entdeckt wurden). Mit Durchzüglern Herbst. Abb. 3: Höhenverteilung der Beobachtungen zur Brutzeit 2018.

schwierig nachzuweisen. In Obersaxen waren die Jungvögel schon flügge, es war also Glück, dass sie noch in der Fläche waren und somit eine Brut bestätigt werden konnte.

Die erste Wachtelkönig-Meldung erfolgte am 16.5. (Mont-Vully FR, Durchzügler). Die nächste Meldung betraf auch einen Durchzügler in Römerswil LU am 17.5. Der erste stationäre Wachtelkönig wurde ab dem 26.5. in Ftan GR gehört. Besonders viele Wachtelkönige wurden dieses Jahr in der zweiten, wie auch der ersten Juni-Dekade entdeckt (Abb. 2). Der Juni ist in der Schweiz immer der Monat mit den meisten neu entdeckten Wachtelkönigen, in manchen Jahren verschiebt sich der Schwerpunkt aber in die zweite Juni-Hälfte.

Die Höhenverteilung der rufenden Männchen weist auch 2018 den Schwerpunkt im Berggebiet auf (Abb. 3). 72.4% der Tiere traten oberhalb von 1000 m auf. In den tieferen Lagen im Mittelland gelangen wie die letzten Jahre nur wenige Beobachtungen. Nur acht Tiere konnten unterhalb 1000 m nachgewiesen werden.

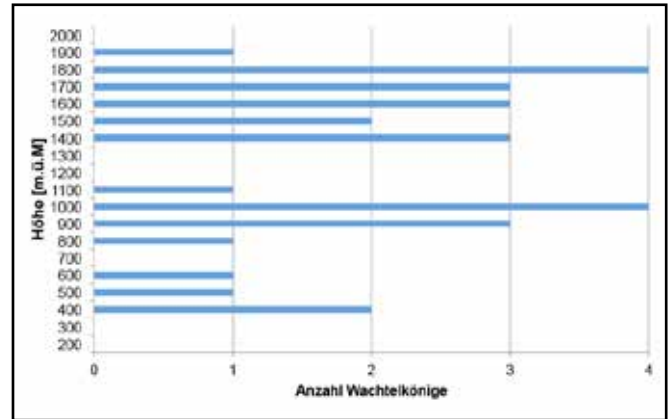
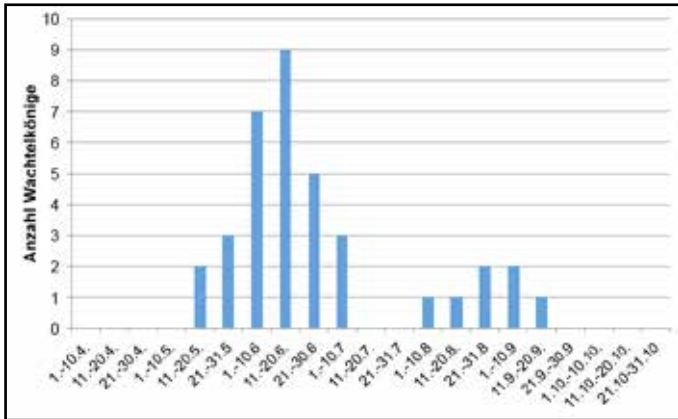
2018 war zahlenmässig eine leicht unterdurchschnittliche Wachtelkönig-Saison. Erfreulich war aber die gute Teilnahme der Landwirte am Artenförderungsprojekt: alle angefragten Landwirte machten beim Schutz des Wachtelkönigs mit. Somit war es möglich, für alle stationären Wachtelkönige, für die sich der Rufplatz eingrenzen liess, einen Vertrag zu machen und die Brut zu schützen.

Wichtig für den Schutz ist, dass Beobachtungen des Wachtelkönigs umgehend gemeldet werden. Nur so können BirdLife Schweiz und seine Partner aktiv eingreifen, das Gespräch mit den zuständigen Bewirtschaftern suchen und den Vögeln eine Brutmöglichkeit bieten. Allfällige Rufer können auf der Geschäftsstelle von BirdLife Schweiz (044 457 70 20 oder eva.inderwildi@birdlife.ch), bei der Vogelwarte oder auf der Internetseite www.ornitho.ch gemeldet werden. Die Wachtelkönig-Meldungen auf ornitho.ch sind während der Brutzeit automatisch geschützt, damit sie nicht von allen eingesehen werden können.

Dank

BirdLife Schweiz bedankt sich bei allen Landwirten, Wildhütern, Ornithologen, freiwilligen Helfern, landwirtschaftlichen Beratern, Mitarbeitern von kantonalen Behörden, der Schweizerischen Vogelwarte Sempach und dem Bundesamt für Umwelt BAFU ganz herzlich für die ausgezeichnete Zusammenarbeit und die Unterstützung in diesem Jahr.

Die nächtliche Suche nach Wachtelkönigen ist anstrengend und wird nur selten mit einem gelungenen Nachweis belohnt. Wir danken allen Ehrenamtlichen und Wildhütern, die trotz vieler erfolglosen Nächte Jahr für Jahr auf die Suche gehen, ganz herzlich.

Anhang: Wachtelkönigstandorte (mit Durchzüglern Herbst)

Kt.	Ort	Koordinaten			Höhe	Erste Beobachtung	Letzte Beobachtung	Status	Massnahme
FR	Mont-Vully	571	202	429		16.05.2018	19.05.2018	Durchzügler	
LU	Römerswil	663	225	461		17.05.2018	17.05.2018	Durchzügler	
GR	Ftan	815	186	1690		26.05.2018	15.08.2018	Brut sicher	Mahdaufschub 15.8.
BE	Belp	604	195	508		27.05.2018	03.06.2018	Brut wahrscheinlich	Mahdaufschub 1.8.
BE	Eggiwil	626	189	931		28.05.2018	09.06.2018	Brut wahrscheinlich	Mahdaufschub 20.8.
NE	La Brévine	536	203	1047		02.06.2018	04.06.2018	Durchzügler	
NE	Ponts-de-Martel	546	204	992		02.06.2018	02.06.2018	Durchzügler	
BE	Eriz	630	182	1197		05.06.2018	29.06.2018	Brut wahrscheinlich	Beweidung erst ab 15.8.
SZ	Rothenthurm	693	218	906		07.06.2018	07.06.2018	Durchzügler	
NE	La Brévine	535	203	1037		08.06.2018	08.06.2018	Durchzügler	
NE	Chaux-du-Milieu	542	206	1048		08.06.2018	15.06.2018	Stationär, Brut nicht möglich	
NE	Chaux-de-Fonds	555	217	1074		09.06.2018	22.06.2018	Stationär, Brut nicht möglich	
GR	Zuoz	793	164	1682		11.06.2018	11.06.2018	Durchzügler	
GR	Obersaxen	729	178	1535		11.06.2018	28.06.2018	Stationär, Brut nicht möglich	
GR	Tarasp	816	184	1449		12.06.2018	15.08.2018	Brut wahrscheinlich	Mahdaufschub 15.8.
GR	Obersaxen	728	178	1559		14.06.2018	16.08.2018	Brut sicher	Mahdaufschub 15.8.
FR	Ueberstorf	591	191	648		15.06.2018	15.06.2018	Durchzügler	
GR	Tujetsch	699	169	1421		15.06.2018	15.06.2018	Durchzügler	
GR	Lumbrein	728	172	1843		15.06.2018	15.06.2018	Durchzügler	
GR	Lumbrein	728	172	1843		15.06.2018	15.06.2018	Durchzügler	
GR	Ftan	816	187	1794		18.06.2018	11.07.2018	Brut wahrscheinlich	Mahdaufschub 15.8.
GR	Tarasp	816	184	1449		24.06.2018	15.08.2018	Brut sicher	Mahdaufschub 15.8.
BE	Rüeggisberg	601	173	1705		24.06.2018	24.06.2018	Durchzügler	
GR	Obersaxen	730	178	1635		26.06.2018	05.07.2018	Stationär, Brut nicht möglich	
GR	Obersaxen	731	178	1701		26.06.2018	10.07.2018	Stationär, Brut nicht möglich	
GR	Cazis	747	175	1812		27.06.2018	27.06.2018	Durchzügler	
GR	Tschappina	745	171	1940		30.06.2018	30.06.2018	Durchzügler	
GR	Vnà	820	196	1820		01.07.2018	09.07.2018	Brut möglich	Mahdaufschub 15.8.
FR	Châtel St.-Denis	558	155	837		04.07.2018	04.07.2018	Durchzügler	
VD	Le Chenit	508	162	1001		08.08.2018	08.08.2018	Durchzügler Herbst	
BE	Habkern	634	177	1706		12.08.2018	12.08.2018	Durchzügler Herbst	
GR	Lostallo	736	131	437		21.08.2018	21.08.2018	Durchzügler Herbst	
SG	Benken	716	229	410		22.08.2018	22.08.2018	Durchzügler Herbst	
VS	Champéry	550	110	1920		04.09.2018	04.09.2018	Durchzügler Herbst	
VS	Champéry	550	110	1920		08.09.2018	08.09.2018	Durchzügler Herbst	
ZH	Fällanden	689	247	577		18.09.2018	18.09.2018	Durchzügler Herbst	